

INFLUNews

Settimana 50-2024

(9 - 15 dicembre 2024)

Sorveglianza delle sindromi simil-influenzali in Lombardia

Proseguono le attività di sorveglianza delle sindromi simil-influenzali della nuova rete **RespiVirNet** (<https://respivirnet.iss.it/>), coordinata dal Ministero della Salute, che si avvale della collaborazione dell'Istituto Superiore di Sanità (ISS), dei medici di medicina generale e pediatri di famiglia, dei laboratori di riferimento per l'influenza e degli Assessorati regionali alla Sanità. Poiché la sintomatologia riferibile ad infezione da virus influenzali è paragonabile a quella causata da altri virus respiratori, la rete RespiVirNet si pone l'obiettivo di effettuare, sullo stesso tampone, la ricerca dei virus influenzali, SARS-CoV-2, virus respiratorio sinciziale (RSV), metapneumovirus, coronavirus umani non-SARS, virus parainfluenzali, adenovirus, rhinovirus ed enterovirus.

I risultati della sorveglianza delle sindromi simil-influenzali a livello regionale sono rielaborati ogni settimana dal laboratorio di riferimento regionale della rete RespiVirNet (Dipartimento di Scienze Biomediche per la Salute, Università degli studi di Milano, responsabile prof.ssa Elena Pariani) e sono illustrati nel seguente documento.

Sorveglianza epidemiologica delle sindromi simil-influenzali

- Nella settimana 50-2024, 275 medici sentinella hanno inviato dati circa la frequenza di sindromi influenzali tra i propri assistiti.
- L'incidenza totale delle sindromi simil-influenzali è rimasta pressochè invariata rispetto alla settimana precedente attestandosi a un valore di **11,4 casi per 1000 assistiti**, livello di media attività (Figura 1).
- L'incidenza è pari a 27,4‰ nella fascia d'età 0-4 anni, 9,4‰ nella fascia 5-14 anni, 11,9‰ nella fascia d'età 15-64 anni e 6‰ negli over-65enni (Figura 2).
- Il numero di casi stimati di ILI in Lombardia in questa settimana è circa 108.000.

Sorveglianza virologica delle sindromi simil-influenzali

- Nella settimana 50-2024, i medici sentinella della regione Lombardia hanno inviato 150 tamponi naso-faringei, di questi il 19% (in aumento) è risultato positivo per RSV, il 12% (in aumento) per virus influenzale - rilevati virus A(H1N1)pdm09, A(H3N2) e virus B - e il 4% per SARS-CoV-2 (Figura 3).
- L'indagine molecolare estesa agli altri virus respiratori ha mostrato la presenza di rhinovirus nel 23% dei tamponi analizzati, di enterovirus nel 10%, di coronavirus non-SARS nel 9%, di adenovirus nel 7%, di virus parainfluenzali nell'1% (Figura 4).
- Le percentuali di positività per virus per settimana sono mostrate nella Figura 5.

Per ulteriori informazioni relative al quadro complessivo italiano, si rimanda ai report settimanali di RespiVirNet: <https://respivirnet.iss.it/pagine/rapportoInflunet.aspx>

Per quanto riguarda i dati europei, si rimanda ai report settimanali di "European Respiratory Virus Surveillance Summary (ERVISS)": <http://www.erviss.org>.

Figura 1. Dati di morbosità di sindrome simil-influenzale in Lombardia, ultimo aggiornamento RespiVirNet (aggiornamento 20-12-2024). Per il calcolo delle soglie epidemiche è utilizzato il metodo Moving Epidemic Method (MEM) sviluppato dall'ECDC. Le soglie della stagione in corso per l'Italia sono: 3,16 casi per mille assistiti (livello basale), 9,37 (intensità bassa), 14,37 (intensità media), 17,36 (intensità alta), oltre 17,36 (intensità molto alta).



Figura 2. Dati di morbosità di sindrome simil-influenzale per classi di età in Lombardia, ultimo aggiornamento RespiVirNet (aggiornamento 20-12-2024).

Figura 3. Numero di campioni respiratori inviati dai medici sentinella e numero di campioni positivi per virus influenzali, SARS-CoV-2 e virus respiratorio sinciziale (RSV) per settimana, Lombardia (aggiornamento 20-12-2024). *Negativo: campione negativo per virus influenzali/SARS-CoV-2/RSV



Figura 4. Percentuale di campioni risultati positivi per virus nella settimana 50-2024, Lombardia (aggiornamento 20-12-2024).

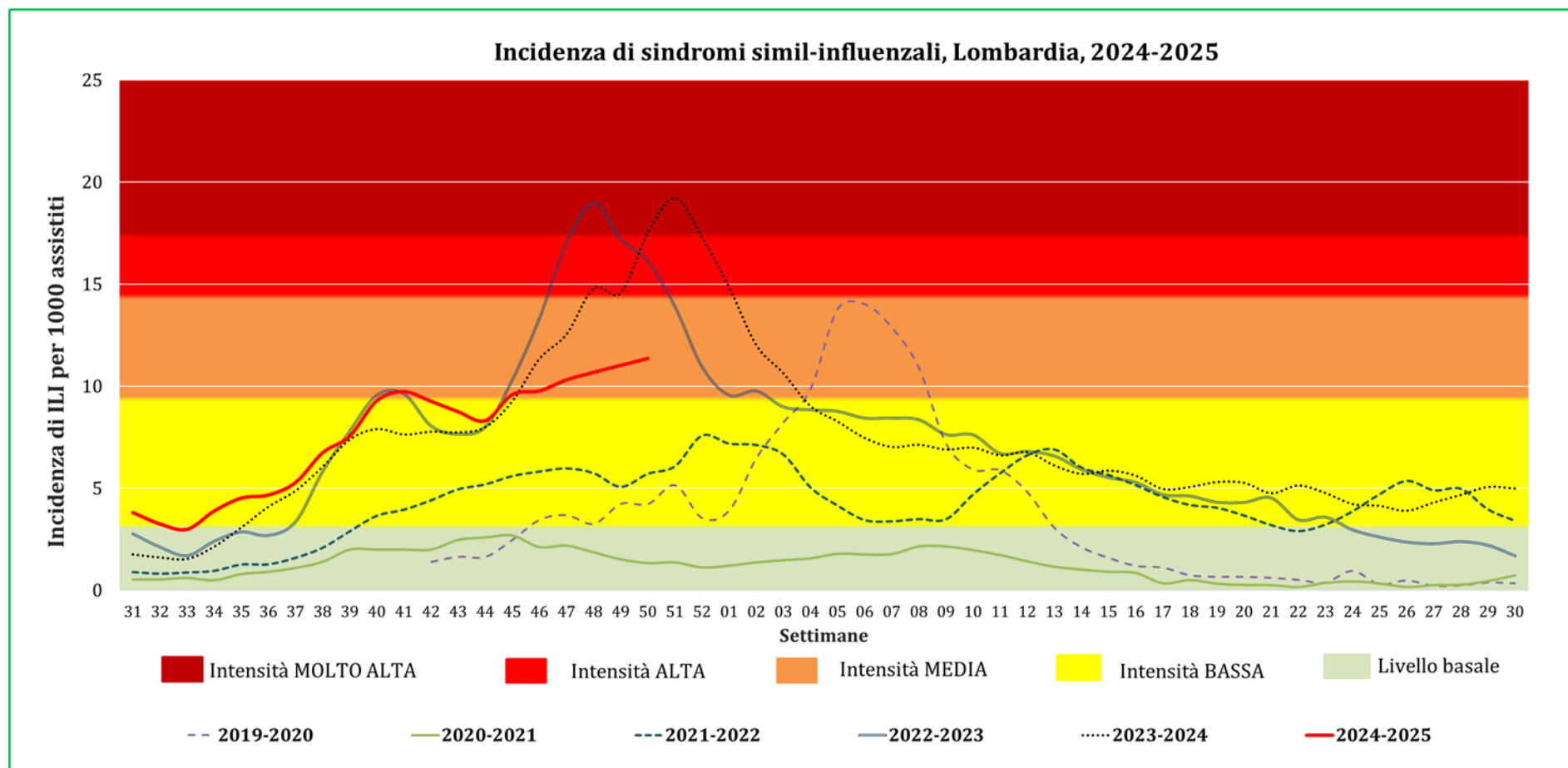

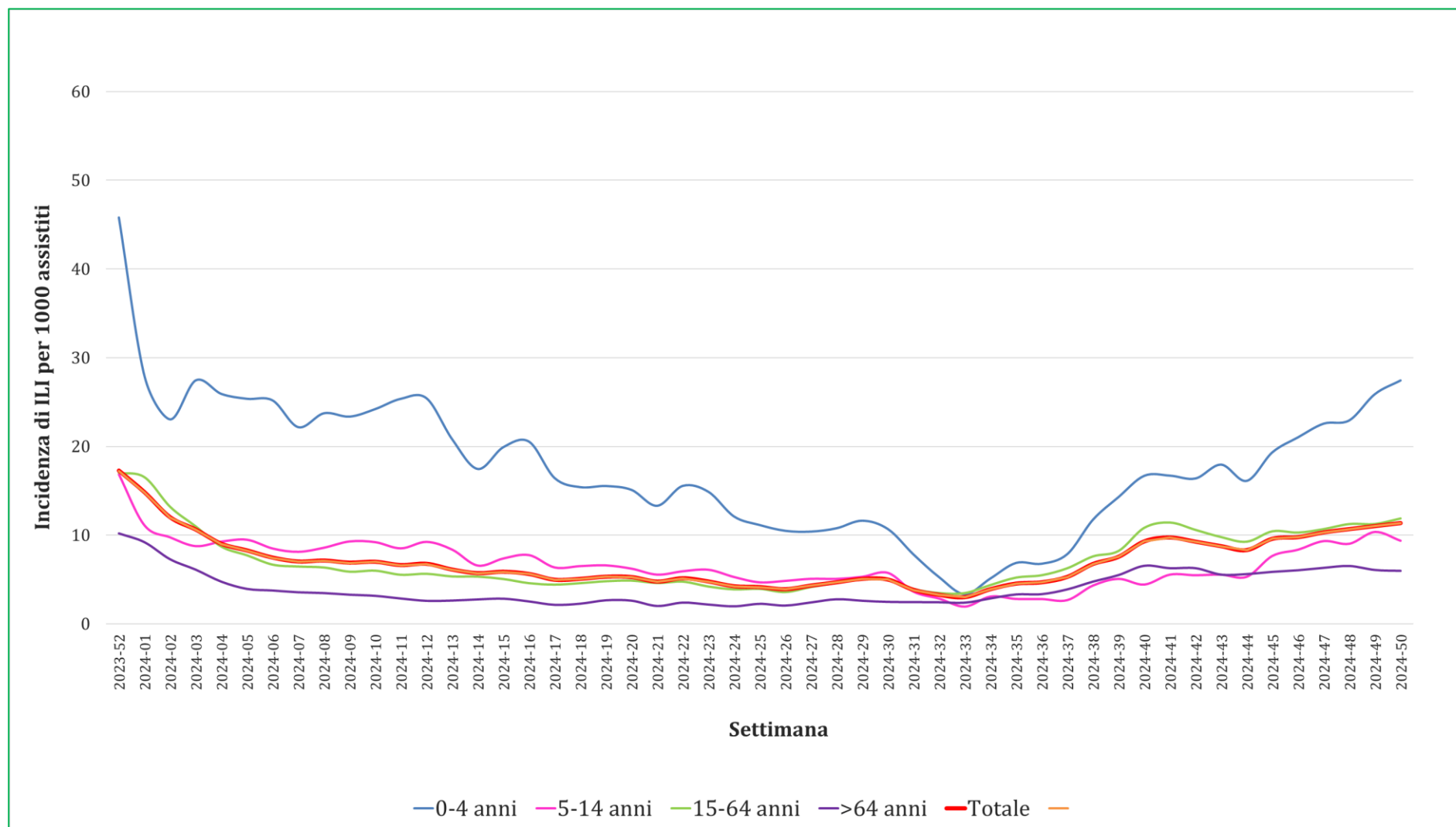
Figura 5. Percentuale di campioni positivi per settimana e per virus, Lombardia (aggiornamento 20-12-2024).

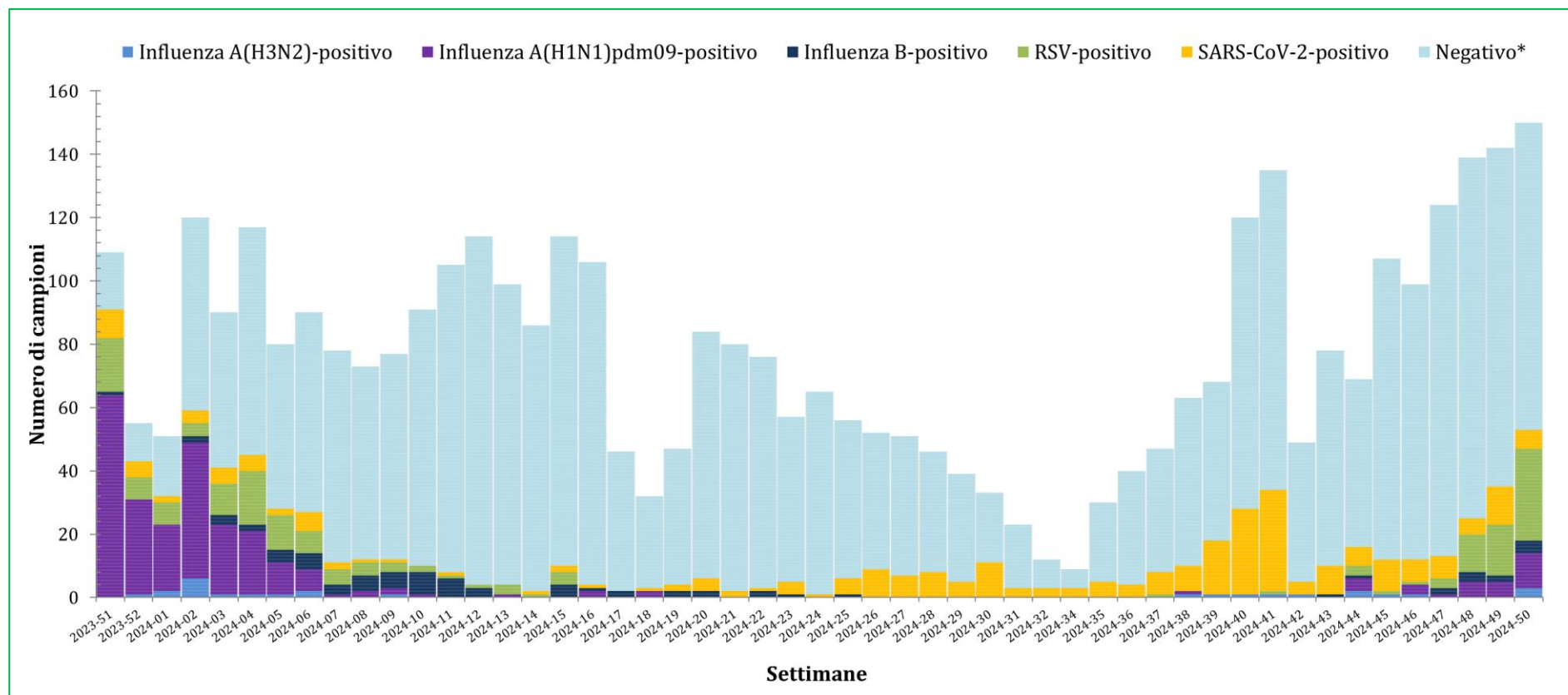

Sorveglianza virologica delle infezioni respiratorie acute nei Pronto Soccorso in Lombardia

Il 4 ottobre 2023 è partita in Lombardia la sorveglianza virologica delle infezioni respiratorie in risposta all'esigenza di monitoraggio e contenimento delle epidemie da virus respiratori. È stato attivato un campionamento mirato alla sorveglianza sanitaria degli individui che accedono presso le strutture di Pronto Soccorso (PS) di Regione Lombardia per sindromi respiratorie ed influenzali. I soggetti che accedono alle strutture di PS pubbliche e private sul territorio lombardo con sintomi influenzali e di infezione acuta delle vie respiratorie vengono sottoposti a tampone naso-faringeo. La dimensione campionaria è stata stabilita a 322 o 162 unità/settimana con una prevalenza presunta di malattia rispettivamente pari all'1% o al 2%. I campioni biologici sono quindi analizzati dai laboratori di riferimento mediante indagini molecolari per la ricerca dei virus influenzali, virus respiratorio sinciziale (RSV), metapneumovirus (MPV), SARS-CoV-2, coronavirus umani non-SARS, rhinovirus, enterovirus, virus parainflenzali e adenovirus. I risultati virologici della sorveglianza sono rielaborati settimanalmente e sono illustrati nel seguente documento.

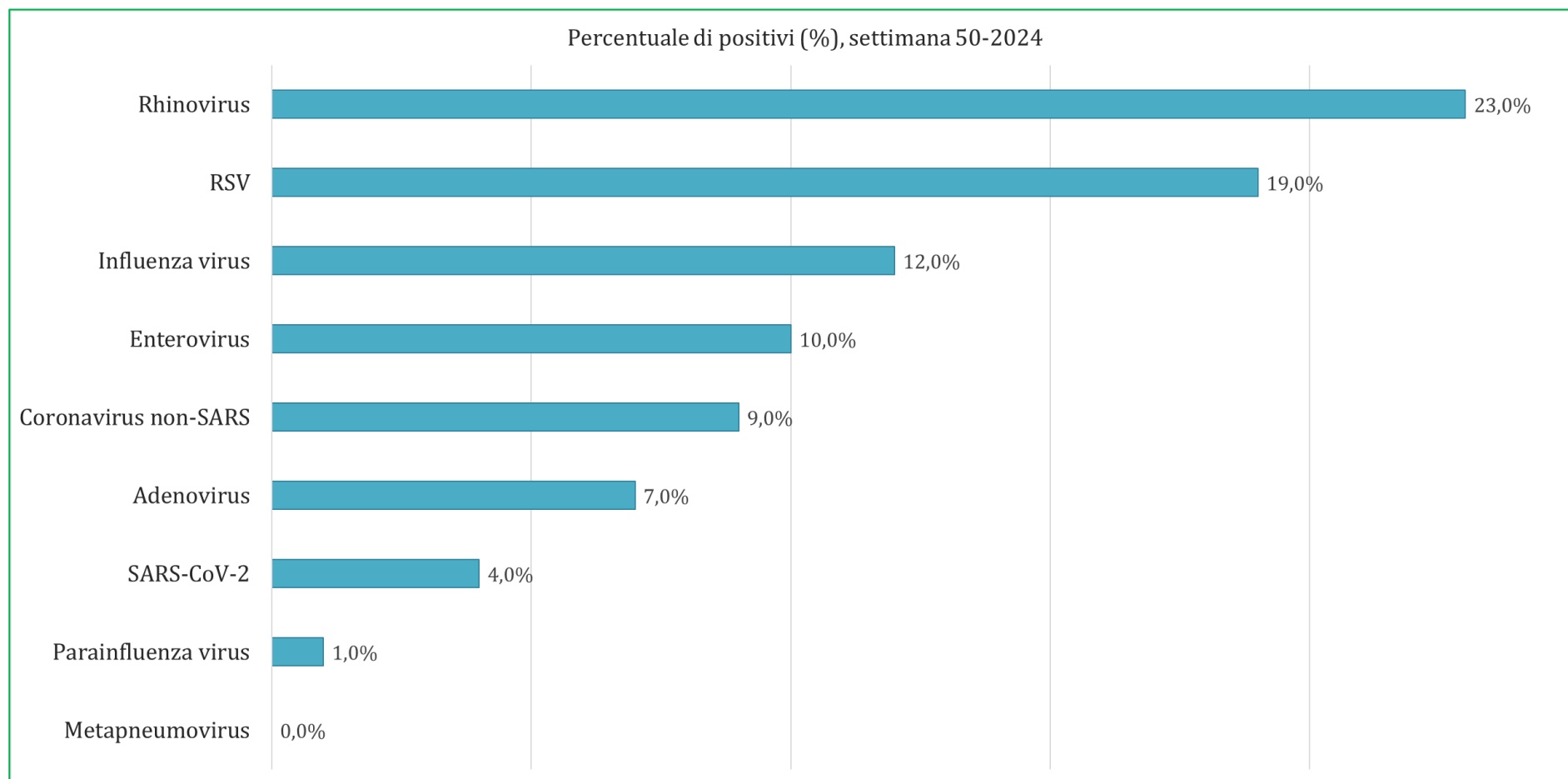
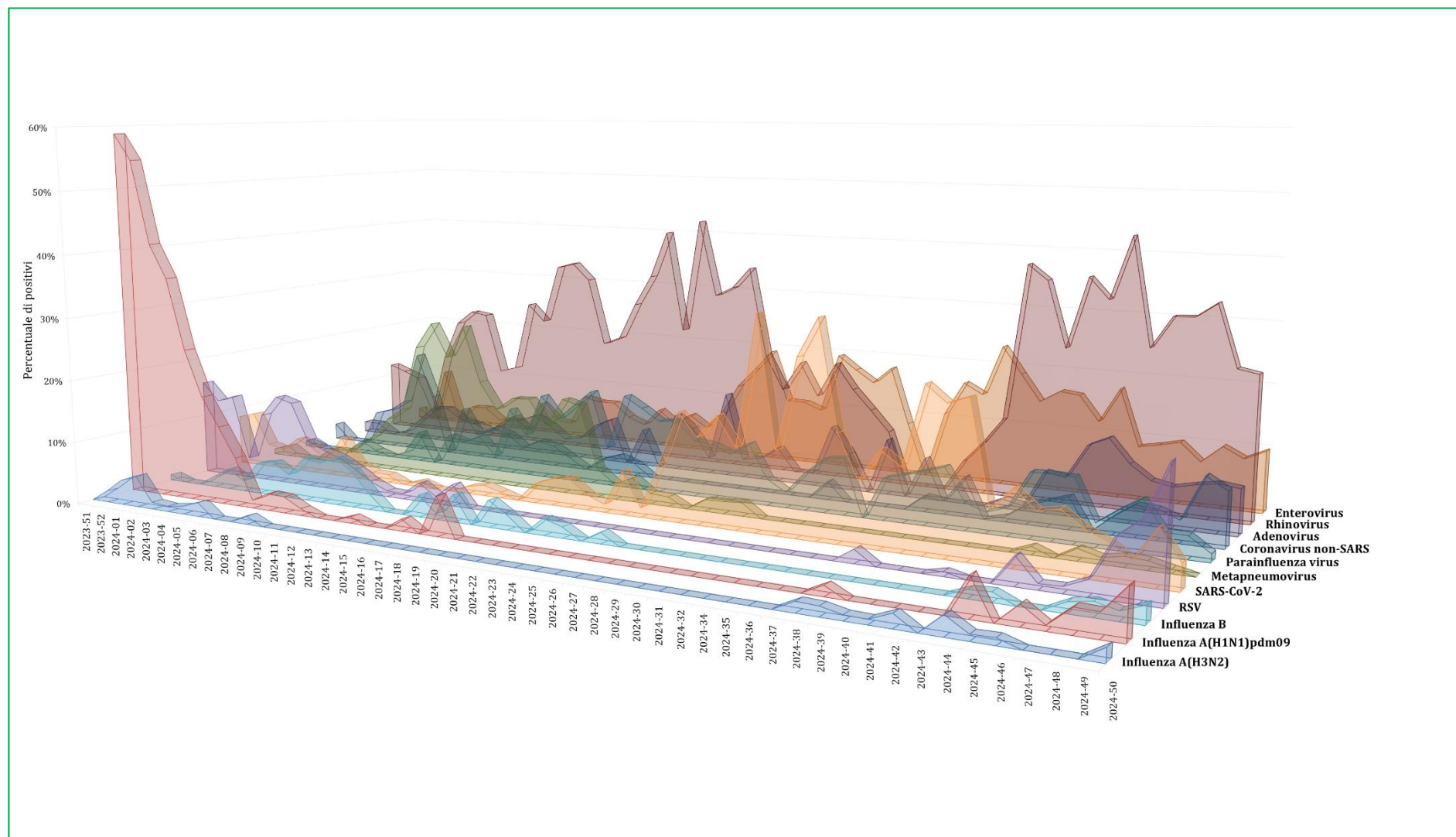
Sorveglianza virologica delle infezioni respiratorie acute

- Nella settimana 50-2024 sono stati analizzati 374 tamponi naso-faringei provenienti da altrettanti individui con accesso alle strutture di PS pubbliche e private sul territorio lombardo per sintomi influenzali e di infezione acuta delle vie respiratorie.
- L'indagine molecolare dei virus respiratori ha mostrato la presenza di rhinovirus nel 18% dei tamponi analizzati, di RSV nel 10% (in aumento), di virus influenzali nel 9% (in aumento), di coronavirus non-SARS nell'8%, di rhinovirus/enterovirus nel 7%, di SARS-CoV-2 nel 5,5%, di adenovirus nel 5%, di virus parainflenzali ed enterovirus nel 3%, di metapneumovirus nell'1% (Figura 6 e 7).
- Nel 44% dei tamponi è stato identificato almeno uno dei virus indagati.
- Dall'inizio della sorveglianza (settimana 36-2023) ad oggi sono stati analizzati complessivamente 16.751 campioni respiratori; le percentuali di positività per virus e per settimana sono riportate nella Figura 8.

Figura 6. Numero di campioni respiratori analizzati e numero di campioni positivi per virus per settimana, sorveglianza virologica delle infezioni respiratorie nei PS, Lombardia (aggiornamento 18-12-2024).



Figura 7. Percentuale di positività per virus nella settimana 50-2024, sorveglianza virologica delle infezioni respiratorie nei PS, Lombardia (aggiornamento 18-12-2024).



Figura 8. Percentuale di campioni positivi per settimana per virus, sorveglianza virologica delle infezioni respiratorie nei PS, Lombardia (aggiornamento 18-12-2024).

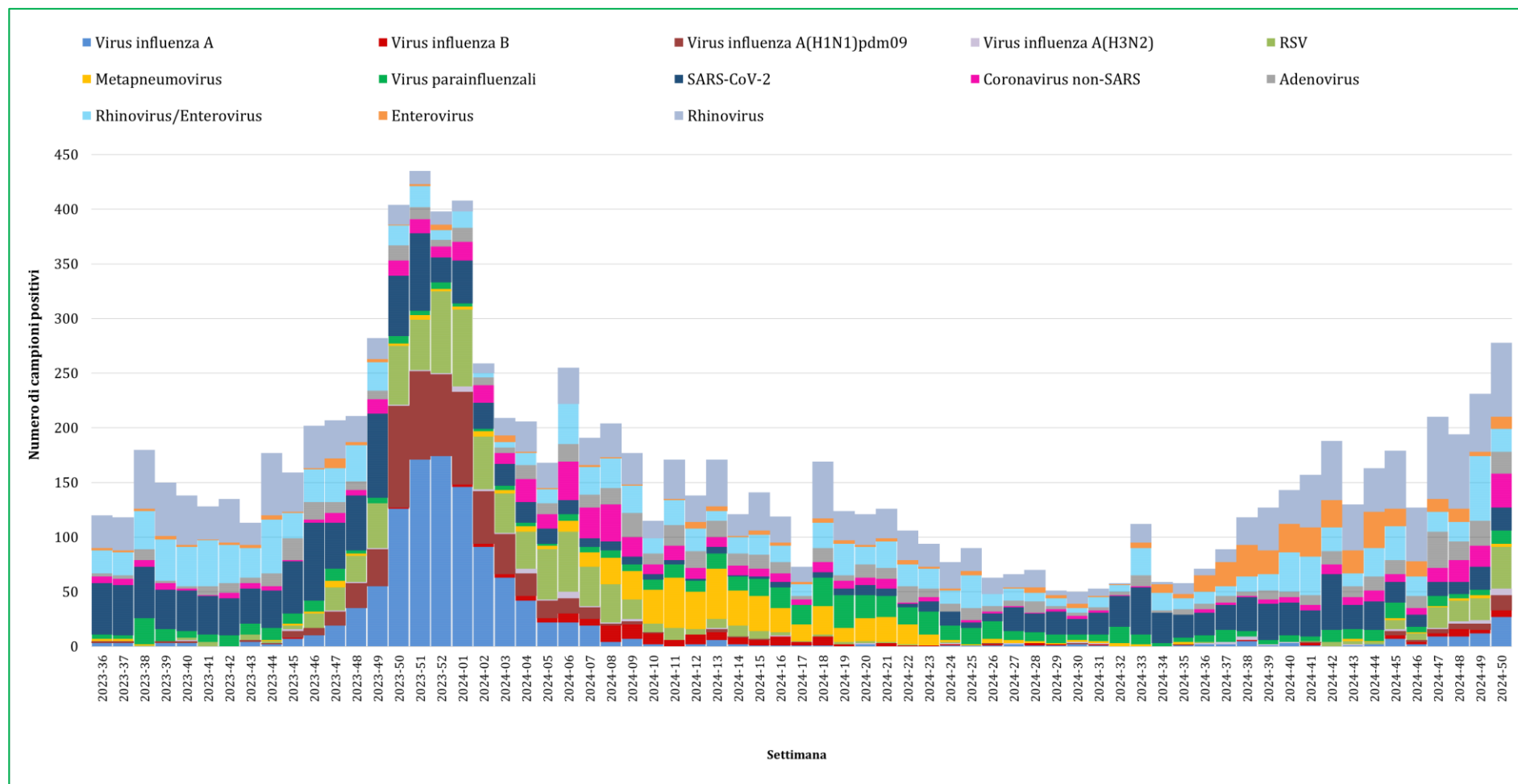
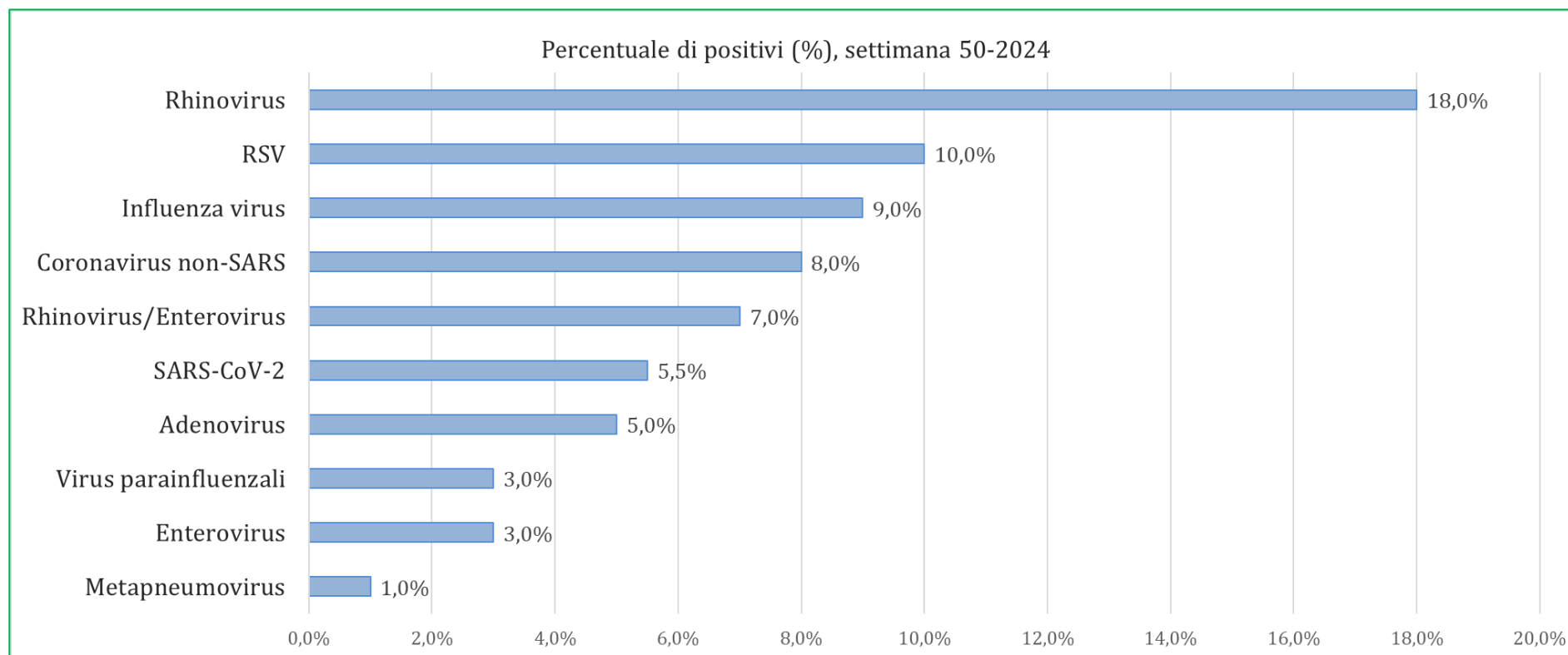